

## **REDD/ Proyecto Conservación de Bosques en Paraguay: Reducción de Emisiones de Gases de Efecto Invernadero por Deforestación Evitada**

---

### **Comunidad Indígena Ishir Chamacoco de Puerto Diana, Alto Paraguay**

## **INFORME DE CAMPO**

En el marco del Proyecto Conservación de Bosques en Paraguay: Reducción de Emisiones de Gases de Efecto Invernadero por Deforestación Evitada, se mantuvo reuniones de información y consulta con la comunidad indígena Ishir Chamacoco de Puerto Diana, para la definición del sitio/propiedad a ser adquirida, en compensación a la elegida de forma comunitaria en agosto de 2009, que era Puerto Ramos.

Presentación del proyecto, consensos y consulta, realizada entre la comunidad y los técnicos de Guyra Paraguay (3 Encuentros):

- a) Con don Cesar Barboza líder de la Comunidad de Puerto Diana, explicando los motivos de la reunión. (12/03/2010). En este marco, el líder convoca e invita para reunión con el Consejo de Líderes, así como con miembros de la Asociación de Pescadores.
- b) Reunión de Consejo de Líderes y miembros. Participación y explicación de la propuesta de proyecto, y el cambio de propiedad. (12/03/2010).
- c) Reunión con Consejo de Líderes y miembros de la Comunidad. (13/03/2010).
- d) Reunión con Consejo de Líderes y miembros de la Comunidad, por invitación. Presentación de los alcances del proyecto, consensos y acuerdo. Se aprueba la propuesta presentada, así como formas de comunicación. (14/03/2010).

Los puntos más resaltantes en el proceso de consulta estuvieron dados por:

1. Explicar primeramente que la propiedad discutida en agosto de 2009 fue vendida a un grupo inversor de origen Uruguayo con capitales norteamericanos (Forest Management Services), y que a la fecha de la firma, ya se había señalado por parte de ellos al sobrino de los propietarios, aspecto que se desconocía. La Asociación Guyra Paraguay se acercó a estos nuevos inversores con la posibilidad de adquirir parte de la propiedad, con el fin de lograr un corredor biocultural, que era el objetivo de las comunidades Ishir Chamacoco. No se logro este objetivo.

2. Explicar que en reuniones mantenidas con representantes de organismos públicos, se pudo constatar que dicho consorcio ya había invertido fondos para su Plan de Negocios, e inclusive ya tenía habilitada como de interés gubernamental, así como un Plan de Uso de la Tierra (que incluye la modificación de los paisajes boscosos) en proceso de aprobación. Esto nos llevo a buscar una nueva opción, con el fin de cumplir con los objetivos del proyecto en conjunto con la comunidad.
3. Como es de conocimiento de toda la comunidad Ishir de Puerto Diana, además de lugareños, no existen propiedades cerca que permitan cubrir más de 8.000 hectáreas, y las que existen se están comprando aceleradamente a precios muy elevados, originados por especulación para capitales extranjeros, por lo que se contacto con un propietario que todavía mantiene 9.400 hectáreas en estado casi natural, ubicadas sobre la Línea 1 (Bahía Negra – Agua Dulce), a 12 km aprox. de la ciudad de Bahía Negra, en territorio ancestral Ishir. Para este caso se logro un acuerdo con el propietario, sin embargo debería de ser discutida con la comunidad su ubicación, y si ellos la consideraban como una alternativa a Puerto Ramos. (ver mapa 1 de localización inmueble ofertado).
4. En la última de las reuniones mantenidas, en fecha domingo 14 de marzo, en pleno de la comunidad, se discuten y consultan sobre situación del citado compromiso anterior, y se explica la situación actual del proyecto, para lo cual la comunidad se reúne sola y posteriormente somos citados para las preguntas y dudas aparecidas en el marco de su consulta previa, donde muchos dudaban de la aceptación de esta nueva propuesta, ya que su reivindicación era Puerto Ramos.



5. Uno de los puntos rescatados dentro de este proceso, y el cual se evidencio, es que los sabios de la comunidad (los mayores) someten a los jóvenes a generar alternativas y responsabilidades para las acciones de este proyecto, ya que ellos ya han cumplido con sus responsabilidades, y que además, cualquier compromiso que se asuma deberá ser por mayoría.
6. Después de intercambios y comentarios vertidos por la comunidad, tanto en contra como a favor, por mayoría se decide aceptar la nueva propuesta de proyecto de la propiedad presentada, solicitando una mayor comunicación a partir de la fecha y seguimiento al proceso, para lo cual ellos desean se les informe periódicamente de los avances.

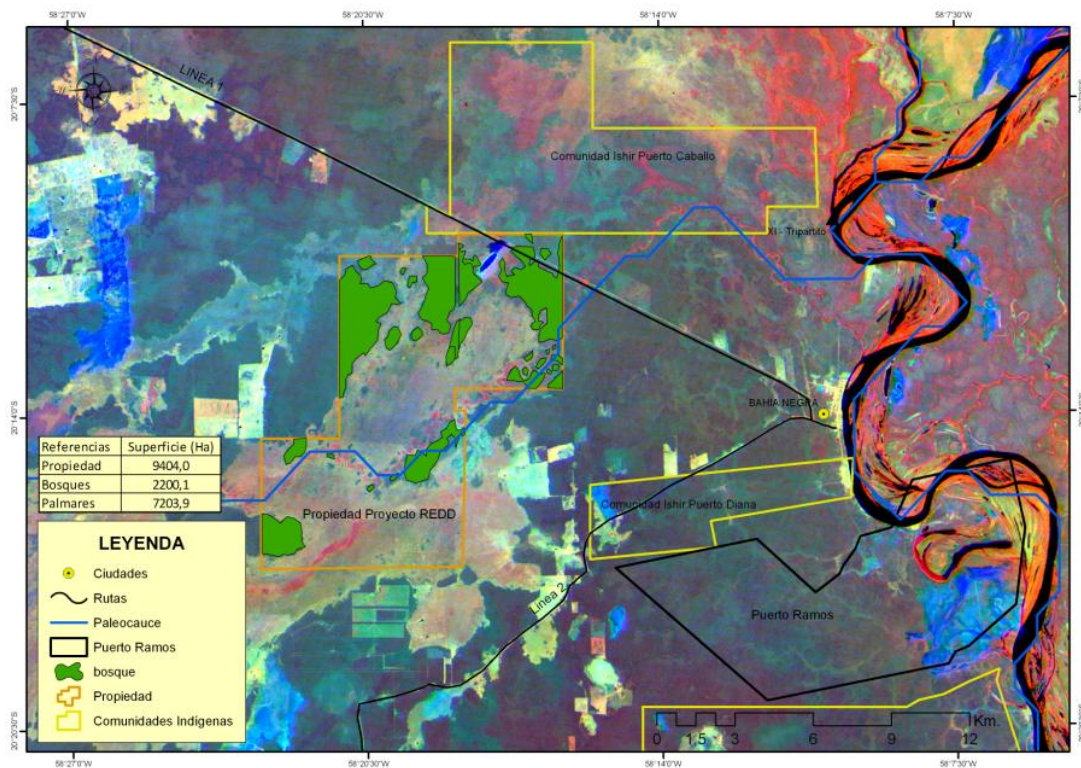

7. Otro de los puntos planteados de forma reiterativa fue la de que un miembro participe dentro de los procesos de protección y conservación de los bosques que viene ejecutando Guyra Paraguay, y que comience una capacitación en servicio, para lo cual se toma la palabra y se solicita la designación de un joven para que se incorpore como guardaparque, dentro del pleno de la comunidad, en el marco de la consulta en proceso.
8. La comunidad designa a ARMANDO VERA (cel. 0982.849342) a que se incorpore como guardaparque, refrendando el Vicepresidente del Consejo la voluntad de la comunidad, y

presentándolo oficialmente. Como su designación es para formar parte del Cuerpo de Guardaparques de Madrejón, y atendiendo que los caminos están clausurados por mal tiempo, a partir del 15 se incorpora al Cuerpo de Guarbosques de la Estación Biológica Tres Gigantes.

#### **SERVICIOS AMBIENTALES IDENTIFICADOS (primera aproximación)**

9. **Recurso ictícola.** La importancia de este servicio ambiental es la fuente de ingreso más importante para la comunidad, como también para su alimentación. El fortalecimiento de la Asociación de Pescadores y Espineros sería la base de desarrollo de este componente, así como la implantación de una pequeña empresa de envasado, lo que permitirá mantener una fuente de alimento en mayor tiempo, como así también su comercialización con valor agregado, y de forma estructurada.
10. **Paleocauce.** La importancia de esta formación está dada en su sistema, ya que está constituido por el río Lagerenza y el río Timané, con un recorrido aproximado de 350 kms.. Este paleocauce también aglutina y constituye sitio de cacería del pueblo Ishir en época de sequía, resguardando así mismo muchas especies de fauna, así como de formaciones vegetales. La propiedad propuesta resguardaría gran parte de esta formación, así como sitio de importancia cultural del pueblo Ishir.
11. **Turismo comunitario indígena y Enoturismo.** La artesanía del pueblo Ishir, la de mayor predominancia está dada por la cestería, la que mantiene una demanda por sus formas y diseños. La designación de un sitio para Centro Cultural, así como la infraestructura existente en el mismo, puede ser reparada y adecuada para los fines correspondientes, como así también para usos comunitarios.
12. **Patrimonio inmaterial.** Esta dado por las manifestaciones del pueblo Ishir (juegos, cantos, imágenes/dibujos, entre otros) que actualmente se están olvidando y que la comunidad desea revalorarlo para mantener vigente sus tradiciones.

#### **PROCESO DEL PROYECTO**

13. Reunión con la Asociación de Pescadores y Espineros de Bahía Negra. Se acuerda apoyar la inscripción y el listado de la Asociación ante la Secretaría del Ambiente, como base para el desarrollo del proyecto REDD en la actividad productiva sostenible de darle valor agregado al producto pesquero. La Asociación Guyra Paraguay viene identificando las especies y potencialidades del recurso ictícola.



14. Integración de la Mesa Interinstitucional de Trabajo de Bahía Negra (ANDE, Fuerza Área Paraguaya, Guyra Paraguay, Despacho de la Primera Dama, entre otros. Se logro gestionar la adquisición de artesanía en cestería por un valor de 30.000.000 Gs/.



Directivo de Guyra Paraguay, Dr. Alberto Yanosky acompañado de representantes de EURADIA/CE visitando Puerto Diana y es recibido por un Consejero de la comunidad, quien explica la historia del pueblo Ishir Chamacoco.

